

Farvet Spæl vs Gammel Norsk Spælsau

Her er en oversigt over forskellene på de to racer. Den kan bruges som en guideline eller anvisning, men det kræver stadig en del erfaring at kunne adskille racerne.

Vigtigst er, at man skal huske, at kravene til ulden er den samme på de to racer. Derfor er det næsten umuligt at se forskel på de to racer når de står med uld på. Man skal altså mærke godt efter og vide hvad man mærker efter, hvis fåret står med uld på.



Det er altså nemmere at se på farvet spæl uden uld og derfor var det måske en mulighed at de fx til dyrskuer gerne må stille uden uld, da de bedømmes på kødfylde.

Man skal huske at racerne har været krydset igennem 40 år, så man kan meget sjældent finde dyr som rammer alle kriterier spot on. Her er det dog at avlsarbejdet skal stå sin prøve, for det gælder jo om at prøve at ensarte sine dyr til den race man avler efter.



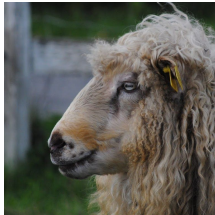

Når man læser Typebeskrivelsen for de to racer må man ikke forveksle dem med racegodkendelse, da det er to forskellige ting.

Typebeskrivelsen er det dommerne bruger på dyrskuer til at finde de bedste dyr- altså en kvalitetsbedømmelse. Racegodkendelse er en vurdering om hvilken race dyret tilhører og har ikke noget med kvaliteten af dyret at gøre.







Så husk at læse både Typebeskrivelsen og Racebeskrivelsen - da der er forskel på hvad der kigges på og det ene er for at finde de bedste dyr i racen og den anden er for at bestemme hvilke race der er tale om.

Forskellen	Farvet Spæl	Gammel Norsk Spæl
Hovedet	<p>Længere hoved - Hovedet kan virke smallere pga den øgede længde. Større ører ca 12-14 cm Muleparti er tydeligt og vinklen på næsebor er ofte mere vandret end på GNS. Ingen horn Pandelok</p>  	<p>Kortere hoved Hovedet virker bredere end på Farvet Spæl. Ingen muleparti Små øre (ca 10 cm) Skal være trekantet set fra oven samt være trekantet set fra siden. Der skal være plads til fyldige horn på pandeskallen. Pandelok</p>  

Farvet Spæl vs Gammel Norsk Spælsau

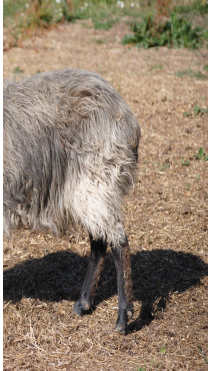
<p>Ben</p>	<p>Kraftige og tydelige led. Benene virker stærkere og kraftigere. Kronranden er ofte tydelig og ligner, at der er en elastik i kanten af kloven</p> 	<p>Spinkle og meget strømlinede. Uden tydelige led ved kode og knæ. Ingen forskel fra kronrand til klov</p> 
<p>Forpart</p>	<p>Større muskelfylde Bredere og afrundet God bredde mellem forbenene med plads til muskelfylde. Muskelfylde over mankekam og ned langs forbenene. På forsiden af boven skal der være afrundet uden at være kantet.</p>	<p>Knap så meget muskelfylde Mere tydelig mankekam uden tydelig muskelfylde. Der skal stadig være plads mellem forbenene til brystkassen, men den skal ikke være muskelfyldt på samme måde som FS</p>
<p>Ryg</p>	<p>God bredde med god muskelfylde. Der er udfyldt langs ryggkammen og man skal mærke efter for at kunne mærke knoglerne. Fra mankekam og ned over skulderen er der også muskelfylde. Der ønskes en bred ryggkam som kan bære den større muskelfylde.</p> 	<p>Knap så afrundet og mere kantet. Der er ofte tydeligt tegnet ryggkam, skulderparti og kryds. Så man kan lidt sammenligne med malke race indenfor køer.</p> 

Farvet Spæl vs Gammel Norsk Spælsau

<p>Kryds</p>	<p>Udfyldt og med god muskelfylde. Hælningen på krydset er ca 20 grader og mere rektangulært set ovenfra.</p>  	<p>Mere kantet og med krydshældning på ca 35 grader. Krydset skal være tilspidset ikke afrundet bagtil.</p>  
<p>Helhed</p>	<p>Dyret er ofte større og højere end GNS. Dyrene fremstår mere kødfyldte og bredere. Afrundede og kødfyldte langs ryg og kryds. Ulden falder ofte som figurform.</p> 	<p>Dyret er mindre og knap så kødfyldt. Ulden ønskes som en kasseform. Kan virke knoglede og spidse over ryggen og kryds.</p> 

Farvet Spæl vs Gammel Norsk Spælsau

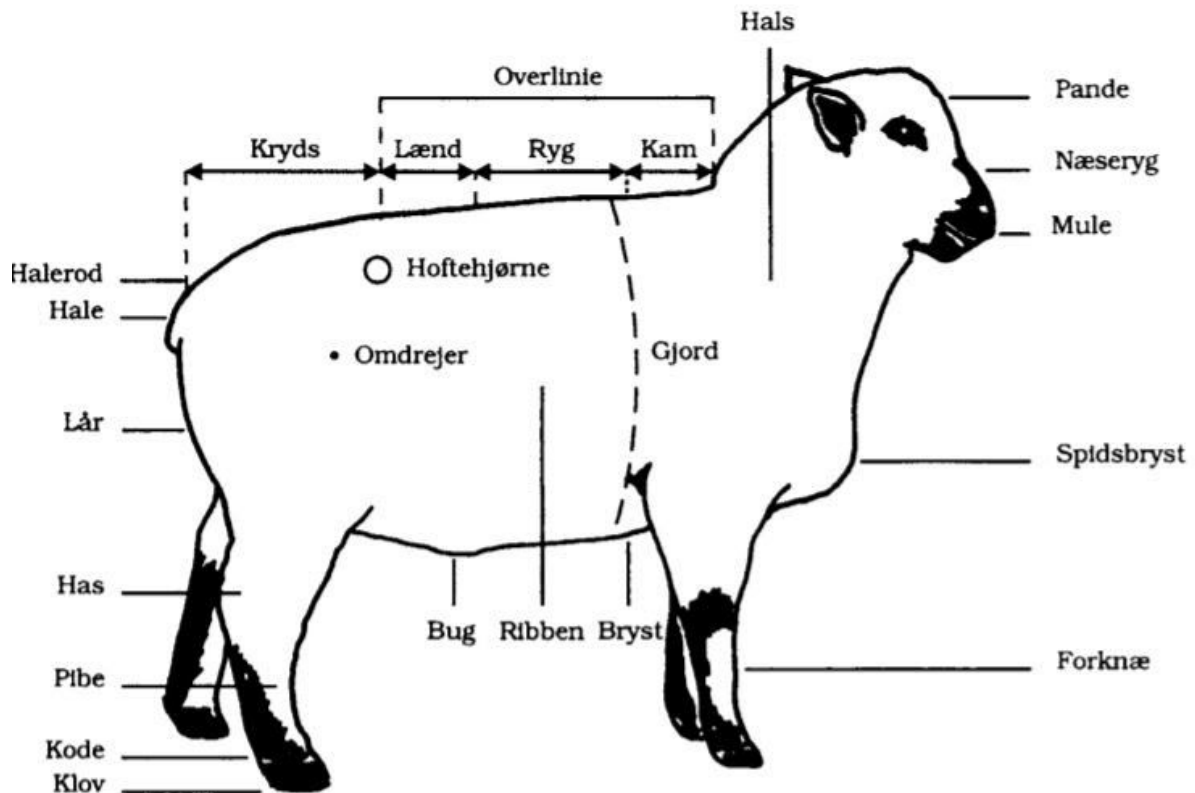

Betegnelser:

Krydset og hældning:

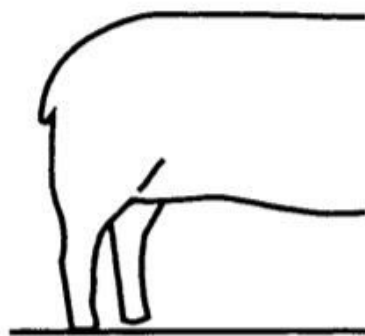

Hældende

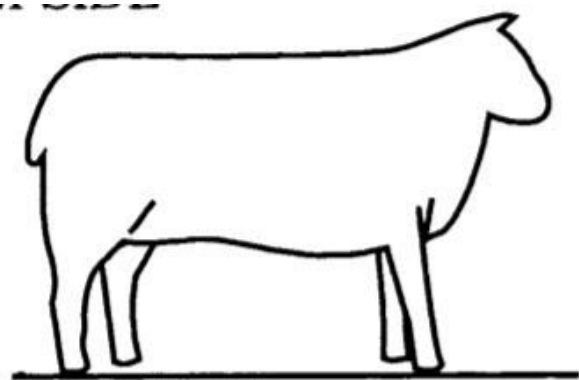

Lige

Den Gamle Norske har et hældende kryds på ca 35 grader - og den Farvet Spæl har et mere lige kryds som hælder ca 20 grader.

Farvet Spæl vs Gammel Norsk Spælsau

Krydset set fra oven:

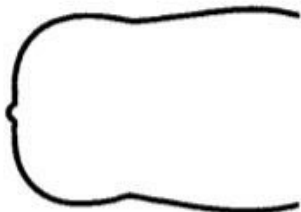

Firesidet



Tilspidset

Krydset på Farvet Spæl skal være rektangulært og krydset på den Gamle Norske skal være tilspidset.